

# Presupuesto en Perspectiva: ¿Cómo ha evolucionado el gasto público durante los últimos años?

**Informe #48**

*Marzo  
de 2024*

En este informe alertamos a la ciudadanía sobre las entidades del orden nacional que más han aumentado su presupuesto en los últimos años.

# Índice

— Introducción .....	3
— Evolución del total de gastos.....	4
— Entidades con mayor crecimiento absoluto.....	6
— Entidades con mayor crecimiento relativo.....	11
— Evolución del servicio de la deuda pública nacional.....	12
— Conclusiones .....	13
Anexo 1 - Introducción al PePE .....	15
Anexo 2 - Clasificación sectorial   Sector / Entidades.....	18
Notas al final .....	25

## — Introducción

El [Presupuesto General de la Nación](#) (PGN) dispone las fuentes de financiación del país y asigna su destino específico. Se trata de la hoja de ruta que determina cómo y en qué se gastará el dinero de todos los colombianos. Este instrumento se compone de tres partes: el presupuesto de rentas, el presupuesto de gastos y las disposiciones generales.

En el presente informe haremos énfasis en la segunda parte: el **presupuesto de gastos**. Aquí se establecen las apropiaciones de gasto para cada una de las 163 entidades del orden nacional que conforman los 32 sectores del sistema presupuestal, distinguiendo entre gastos de funcionamiento, deuda e inversión. En términos sencillos, las [apropiaciones](#) son las autorizaciones máximas de gasto aprobadas en la ley de presupuesto para ser gastadas durante la vigencia fiscal respectiva.

La transparencia y el acceso público a la información presupuestal permite que los ciudadanos puedan entender mejor el desempeño de sus gobernantes en la apropiación y distribución de los recursos, fortalece los procesos de veeduría y participación ciudadana y de control político. La sociedad informada puede exigir resultados y trazabilidad de los recursos públicos al ejecutivo con mayor efectividad.

En el caso del PGN, recientemente se han incrementado los niveles de transparencia. Dentro de los avances más importantes encontramos el [Portal de Transparencia Económica \(PTE\)](#) y el [Portal Anticorrupción de Colombia \(PACO\) del Ministerio de Hacienda](#), en los que se reportan los gastos y contrataciones realizados por las entidades del orden nacional. También, se creó el [Observatorio de Control y Vigilancia Fiscal](#) de la Contraloría General de la República, el cual realiza investigaciones para el mejoramiento del control fiscal.

Sin embargo, estos avances no son suficientes. Por ejemplo, actualmente, no es sencillo identificar el destino específico, peso por peso, de los recursos del PGN y mucho menos hacer comparaciones a lo largo del tiempo entre sectores, entidades y por tipo de gasto.

En efecto, Colombia se encuentra en el puesto 54 de un total de 124 países (por debajo de países de la región como Chile, Perú y Brasil) en términos de transparencia presupuestaria con un puntaje de 50/100 dado por la **Open Budget Survey**. Según esta iniciativa, que estudia la transparencia en materia presupuestal alrededor del mundo, es probable que en Colombia no se esté publicando material suficiente para respaldar un debate público informado sobre el presupuesto.

En este contexto, desde el Observatorio Fiscal de la Universidad Javeriana emprendimos la tarea de tener acceso mediante el derecho de petición, en un formato que facilitara el análisis (csv, excel), de todos los datos correspondientes a las **apropiaciones definitivas** en valores corrientes para el periodo comprendido entre el 2013 y el 2024.<sup>1</sup>

En este documento se exponen las principales asignaciones del Presupuesto General de la Nación durante el período 2013 - 2024. La información presentada en esta herramienta ha sido actualizada a **precios constantes**. Los datos en valores corrientes proporcionados por el Ministerio de Hacienda y Crédito Público en respuesta a la petición reflejan las apropiaciones anuales en términos nominales sin ajustar por la inflación. Al ajustar los valores a precios constantes, o términos reales, se elimina el impacto de la variabilidad en los niveles de precios, lo que permite una comparación más precisa a través del tiempo.

Complementando este informe, desde el Observatorio Fiscal de la Javeriana ponemos a disposición de la ciudadanía la herramienta interactiva **Presupuesto en Perspectiva Económica (PePE)**, la cual crea visualizaciones gráficas en las que se pueda apreciar la evolución del Presupuesto General de la Nación durante los últimos años, y, de esta forma, tener una visión más clara e informada sobre el crecimiento real del presupuesto para cada entidad. La invitación que le hacemos a la ciudadanía es a que realice las consultas de su interés de manera sencilla siguiendo las instrucciones del Anexo 1 del presente documento.

## — Evolución del total de gastos

Los gastos de funcionamiento son aquellos destinados a satisfacer las necesidades del Estado para cumplir con las funciones designadas en la Constitución Política y la ley. Por otro lado, los gastos de inversión, como lo hemos explicado en nuestra [Guía Ciudadana](#)

al Presupuesto General de la Nación, suelen diferenciarse de los de funcionamiento en que cuentan con algún impacto perdurable, mientras que la utilización de los gastos de funcionamiento se suele limitar a su uso inmediato. Este tipo de gasto está proyectado a ser económicamente productivo o crear infraestructura social.<sup>2</sup>

Gráfico 1. Apropiaciones históricas del presupuesto de gastos (2013 - 2024).

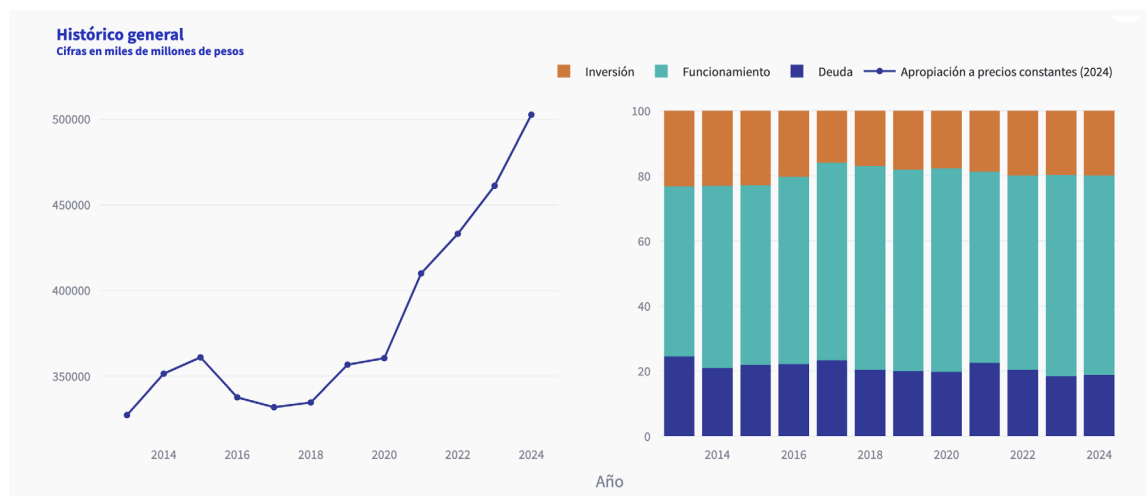

Fuente: cálculos del Observatorio Fiscal de la Javeriana con base en datos del Ministerio de Hacienda y Crédito Público.

Observatorio fiscal  
de la Pontificia Universidad Javeriana

El Gráfico 1 muestra las apropiaciones históricas del presupuesto de gastos entre 2013 - 2024. La parte izquierda corresponde a las apropiaciones totales para cada año a precios constantes. La parte derecha muestra la distribución, por tipo de gasto.

Como se observa en la parte izquierda del Gráfico 1, el Presupuesto General de la Nación ha tenido una tendencia a crecer en términos reales, sólo se ha contraído en 2016 y 2017. En particular, los años siguientes a la pandemia se ha expandido considerablemente pasando de \$360 billones en 2020 a \$502,5 billones en 2024 en precios constantes.

En cuanto a la distribución por tipo de gasto, entre funcionamiento, deuda e inversión, la estructura del presupuesto de gastos es relativamente constante. Cada año, cerca del 60% se destina a gastos de funcionamiento, 20% al pago de la deuda pública y el 20% restante a inversión.

## — Entidades con mayor crecimiento absoluto

En esta sección mostraremos las entidades del orden nacional que más variaciones presentaron en términos absolutos. Esto quiere decir aquellas en las que hubo incrementos en mayor cantidad de pesos (a precios constantes). En cada entidad, el crecimiento en las asignaciones correspondientes a funcionamiento, deuda e inversión ha sido diverso debido a su misionalidad u otros factores. En cada caso, el incremento es impulsado por un tipo de gasto en específico.

Las entidades con mayor variación en estos términos durante el periodo 2019-2024 fueron, en su orden, como se muestra en la siguiente tabla:

**Tabla 1. Top 5 entidades del orden nacional con mayor crecimiento en valores absolutos desde el 2019.**

Entidad Del Orden Nacional	Variación absoluta 2019 - 2024 (En billones de pesos constantes de 2024)
Ministerio de Hacienda y Crédito Público	\$ 30,0
Ministerio de Salud y Protección Social	\$ 17,0
Departamento Administrativo para la Prosperidad Social	\$ 6,4
Ministerio de Educación Nacional	\$ 5,5
Agencia Nacional de Infraestructura	\$ 5,0

La Tabla 1 nos muestra las entidades con mayor aumento en su gasto desde 2019. Este aumento es medido en pesos constantes de 2024. En primer lugar, tenemos al Ministerio de Hacienda y Crédito Público, con un aumento de \$30 billones. En segundo lugar el Ministerio de Salud, con un aumento de \$17 billones. En tercer lugar el DPS, con un aumento de \$6,4

billones). Le siguen el Ministerio de Educación y la Agencia Nacional de Infraestructura con aumentos de \$5 billones cada uno.

A continuación se presentarán las apropiaciones totales para cada año a precios constantes para estas entidades y su correspondiente distribución por tipo de gasto desde el 2013 hasta la fecha.

**Gráfico 2. Crecimiento del gasto del Ministerio de Hacienda y Crédito Público (2013 - 2024)**

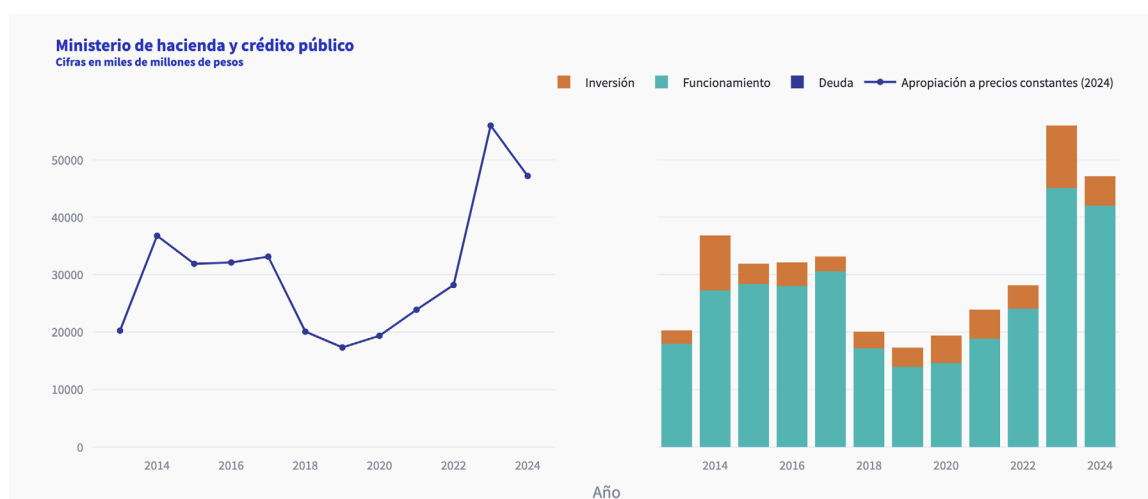

**Fuente:** cálculos del Observatorio Fiscal de la Javeriana con base en datos del Ministerio de Hacienda y Crédito Público.

**Observatorio fiscal**  
de la Pontificia Universidad Javeriana

El Gráfico 2 muestra las apropiaciones históricas para el Ministerio de Hacienda y Crédito Público entre 2013 - 2024. La parte izquierda corresponde a las apropiaciones totales para cada año a precios constantes. La parte derecha muestra la distribución por tipo de gasto.

El crecimiento del Ministerio de Hacienda se ha acelerado en los años posteriores a la pandemia. En concreto, el gasto en esta entidad se ubicó por encima de los \$30 billones entre el 2014 y el 2017. Posteriormente, el gasto disminuyó hasta llegar a \$17 billones en el 2019. Recientemente, las asignaciones aprobadas después de la emergencia económica han sido considerablemente mayores. En concreto, el presupuesto de la entidad se duplicó del 2022 al 2023 pasando de \$28 a \$56 billones. Este incremento se concentró principalmente en el gasto de funcionamiento.

**Gráfico 3. Crecimiento del gasto del Ministerio de Salud y Protección Social (2013 - 2024)**

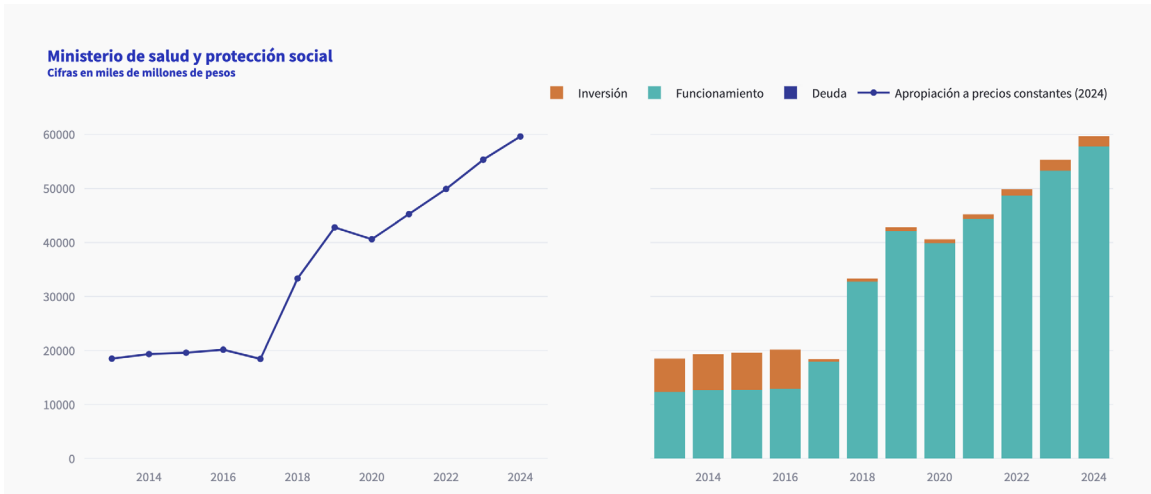

*Fuente: cálculos del Observatorio Fiscal de la Javeriana con base en datos del Ministerio de Hacienda y Crédito Público.*

**Observatorio fiscal**  
de la Pontificia Universidad Javeriana

**Gráfico 4. Crecimiento del gasto del Departamento Administrativo para la Prosperidad Social (2013 - 2024)**

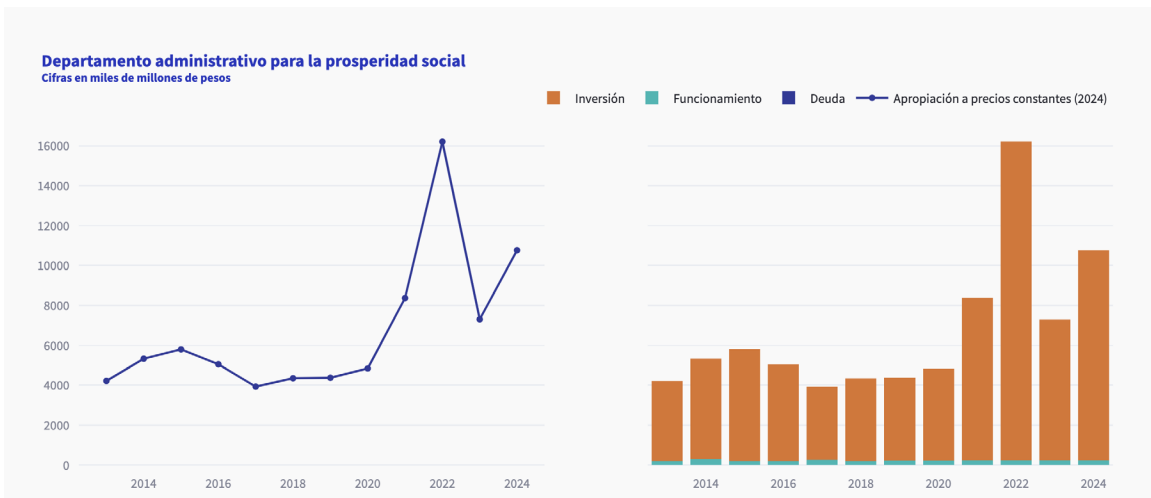

*Fuente: cálculos del Observatorio Fiscal de la Javeriana con base en datos del Ministerio de Hacienda y Crédito Público.*

**Observatorio fiscal**  
de la Pontificia Universidad Javeriana

El Gráfico 3 muestra las apropiaciones históricas para el Ministerio de Salud y Protección Social entre los años 2013 - 2024. La parte izquierda corresponde a las apropiaciones



totales para cada año a precios constantes. La parte derecha muestra la distribución por tipo de gasto. En el Ministerio de Salud el crecimiento de gasto ha sido impulsado por el gasto de funcionamiento. Recientemente, el gasto ha crecido de forma sostenida, pasando de \$40 billones en el 2020 a \$60 billones en la vigencia actual.

El Gráfico 4 muestra las apropiaciones históricas para el Departamento Administrativo para la prosperidad social entre 2013 - 2024. La parte izquierda corresponde a las apropiaciones totales para cada año a precios constantes. La parte derecha muestra la distribución, por tipo de gasto.

En el caso del DPS, el incremento presupuestal está concentrado en el gasto de inversión. El crecimiento observado en los años posteriores al 2020 están relacionados con la crisis generada por el covid-19 y sus efectos posteriores. El gasto en esta entidad pasó de \$4,6 billones en el 2020 a \$16 billones en el 2022. Durante estos años, esta entidad fue la encargada de programas destinados a mitigar los efectos económicos de la pandemia en los hogares del país, a través de esquemas de transferencias monetarias condicionadas y no condicionadas.

**Gráfico 5. Crecimiento del gasto del Ministerio de Educación Nacional (2013 - 2024)**

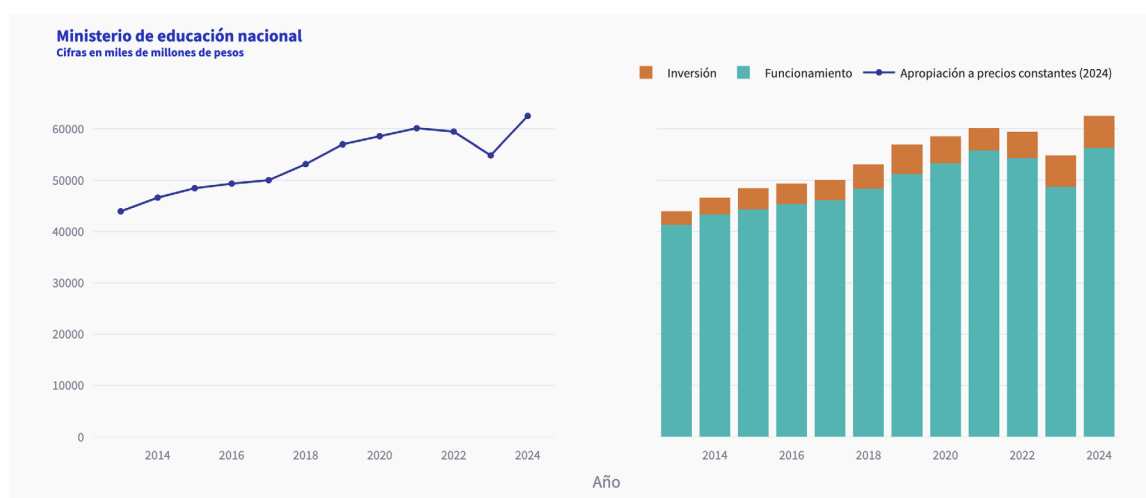

**Fuente:** cálculos del Observatorio Fiscal de la Javeriana con base en datos del Ministerio de Hacienda y Crédito Público.

**Observatorio fiscal**  
de la Pontificia Universidad Javeriana

El Gráfico 5 muestra las apropiaciones históricas para el Ministerio de Educación Nacional entre 2013 - 2024. La parte izquierda corresponde a las apropiaciones totales para cada año a precios constantes. La parte derecha muestra la distribución, por tipo de gasto.

Así como ocurre en el Ministerio de Salud, en la cartera de educación el crecimiento en el rubro de funcionamiento. Esta entidad encabeza el sector de **mayor peso** (sin contar el de deuda pública) del presupuesto nacional. Desde la cartera de educación se hacen las transferencias necesarias del Sistema General de Participaciones (SGP) para financiar servicios en educación en los entes territoriales. Para este año el monto asciende a **\$40 billones**, equivalente al 56% de los recursos del SGP.

**Gráfico 6. Crecimiento del gasto de la Agencia Nacional de Infraestructura (2013 - 2024)**

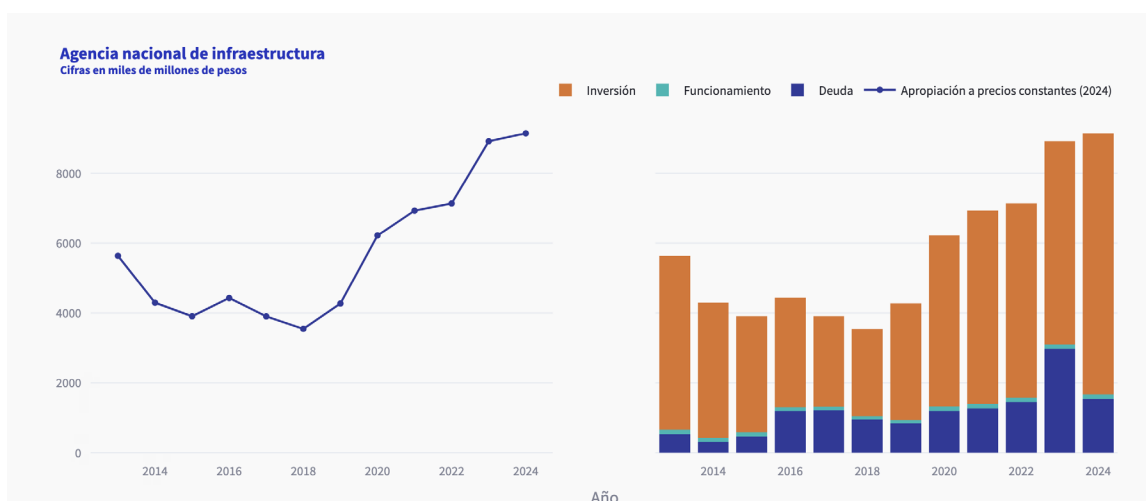

**Fuente:** cálculos del Observatorio Fiscal de la Javeriana con base en datos del Ministerio de Hacienda y Crédito Público.

**Observatorio fiscal**  
de la Pontificia Universidad Javeriana

El Gráfico 6 muestra las apropiaciones históricas para la Agencia Nacional de Infraestructura entre 2013 - 2024. La parte izquierda corresponde a las apropiaciones totales para cada año a precios constantes del. La parte derecha muestra la distribución, por tipo de gasto. En esta entidad el presupuesto asignado pasó de \$5,6 billones en el 2013 a \$9,1 billones en el 2024. El crecimiento está impulsado por el gasto de inversión y deuda pública debido a que esta entidad tiene a cargo la ejecución de grandes proyectos de infraestructura, por ejemplo, la construcción de carreteras a través de Asociaciones Público - Privadas.

## — Entidades con mayor crecimiento relativo

En términos generales, el crecimiento del gasto público en las entidades del orden nacional se ha acentuado después de la pandemia. Si eliminamos el efecto de la inflación durante los últimos cinco años y medimos el crecimiento en términos relativos, hay entidades que este año tienen 10 veces más presupuesto asignado que el correspondiente al 2019.

**Tabla 2. Top 10 entidades del orden nacional con mayor crecimiento relativo en términos reales desde el 2019.**

Cifras en miles de millones de pesos

Variaciones a precios constantes de 2024

Entidad	Apropiación (2019)	Apropiación (2024)	Aumento porcentual
Agencia Nacional de Tierras - ANT	\$ 466	\$ 5.216	1019 %
Unidad de Planeación del Sector de Infraestructura de Transporte	\$ 3	\$ 35	968 %
Agencia Nacional de Hidrocarburos - ANH	\$ 922	\$ 4.445	382 %
Instituto Geográfico Agustín Codazzi - IGAC	\$ 208	\$ 978	371 %
Fondo Rotatorio del Dane	\$ 6	\$ 26	367 %
Agencia Nacional Inmobiliaria Virgilio Barco Vargas	\$ 15	\$ 69	356 %
Unidad Nacional para la Gestión del Riesgo de Desastres	\$ 175	\$ 780	345 %
Presidencia de la República	\$ 285	\$ 1.178	313 %

Entidad	Apropiación (2019)	Apropiación (2024)	Aumento porcentual
Ministerio de Ambiente y Desarrollo Sostenible	\$ 438	\$ 1.558	256 %
Unidad Administrativa Especial - Agencia Nacional de Contratación Pública - Colombia Compra Eficiente	\$ 32	\$ 93	191 %

*Fuente:* cálculos del Observatorio Fiscal de la Javeriana con base en datos del Ministerio de Hacienda y Crédito Público.

**Observatorio fiscal**  
de la Pontificia Universidad Javeriana

La Tabla 2 muestra las 10 entidades con mayor crecimiento presupuestal relativo en los últimos cinco años. Entidades como la Agencia Nacional de Tierras - ANT - y la Unidad de Planeación del Sector de Infraestructura de Transporte hoy son diez veces más grandes de lo que eran en 2019. Otras entidades como la Agencia Nacional de Hidrocarburos y el IGAC han cuadruplicado su presupuesto y otras más han crecido el triple.

Valdría la pena examinar las razones concretas que justifiquen estos incrementos en un contexto en el que la economía se ha venido ralentizando. En algunos casos, como el de la UNGRD, el crecimiento estuvo asociado a las medidas de emergencia durante la pandemia, sin embargo, una vez terminada la contingencia el gasto en esa entidad continuó siendo alto.

## — Evolución del servicio de la deuda pública nacional.

Los gastos de la deuda están destinados a cumplir con las obligaciones de pago de todos los gastos derivados de las operaciones de crédito público, internas y externas.

El Gráfico 7 muestra las apropiaciones históricas para el servicio a la deuda pública nacional entre 2013 - 2024 a precios constantes. En términos generales, la asignación correspondiente al pago de deuda pública se ha mantenido relativamente constante entre los \$70 y \$90 billones durante los últimos años. Recientemente, observamos una disminución durante 2022 y 2023, sin embargo, para la vigencia fiscal en curso observamos una tendencia similar a los niveles de endeudamiento observados durante la emergencia económica generada por la pandemia.

Gráfico 7. Crecimiento del servicio a la deuda pública nacional (2013 - 2024)

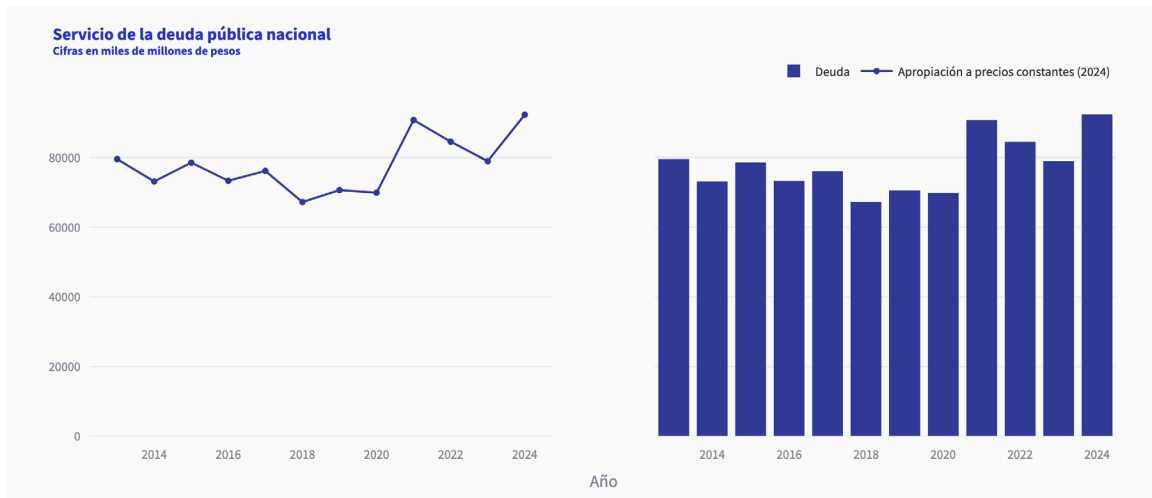

**Fuente:** cálculos del Observatorio Fiscal de la Javeriana con base en datos del Ministerio de Hacienda y Crédito Público.

**Observatorio fiscal**  
de la Pontificia Universidad Javeriana

Finalmente, la fuente de todos los gráficos es la herramienta interactiva Presupuesto en Perspectiva Económica (PePE). Desde el Observatorio Fiscal de la Javeriana consideramos que estos resultados son insumos para que investigadores y ciudadanía en general comparen la evolución de los recursos con el desempeño de cada entidad.

## — Conclusiones

Es apenas natural que, producto de la inflación, las asignaciones para cada entidad incrementen en términos corrientes año tras año. Es por eso que para obtener una visión más clara de la evolución presupuestal año por año independientemente de las fluctuaciones en los precios generales de la economía, las comparaciones deben hacerse en valores constantes. Desde el Observatorio Fiscal de la Javeriana vemos con preocupación la reciente tendencia al alza en términos reales del Presupuesto General de la Nación. Si bien es cierto, los niveles de gasto y endeudamiento crecieron justificadamente durante el Covid-19, terminada la emergencia económica, el gasto sigue incrementando notoriamente. En ese escenario, es imperativo que se haga seguimiento y evaluación a los resultados de desempeño de cada entidad en el marco de sus funciones.

La sostenibilidad fiscal es de interés de todos los ciudadanos, pues sin garantías de sostenibilidad no hay posibilidad de financiamiento y esto disminuye las posibilidades de obtener inversión. El comportamiento del servicio a la deuda es un síntoma de las dificultades fiscales que atraviesa el país. Tan solo este año, de cada \$100 pesos que se gastará del Presupuesto General de la Nación, \$18 se destinarán al pago de deuda. Las **dudas** sobre la sostenibilidad se traducen en un mayor pago de intereses, lo cual genera mayor presión sobre las finanzas públicas.

Desafortunadamente, la coyuntura actual hace que, para salvaguardar la sostenibilidad de las finanzas públicas se requiere de sacrificios. Estos sacrificios son de dos tipos: un aumento de impuestos o un recorte de gastos. La segunda opción genera una pregunta: ¿Qué gastos hay que recortar? La respuesta no es fácil, pero requiere de un debate democrático informado. Esperamos que con estas herramientas el público colombiano cuente con más información que le permita ser más participativo en esta discusión.

Finalmente, invitamos a la ciudadanía a que, en un ejercicio de veeduría, realice las consultas de su interés a nivel de sectores, entidad y por tipo de gasto a través de la herramienta interactiva **Presupuesto en Perspectiva Económica (PePE)** y conozca la evolución del presupuesto asignado en cada año para cada entidad del orden nacional. Este insumo también está dirigido a analistas y tomadores de decisiones en materia presupuestal, para que tengan una visión más clara e informada sobre el crecimiento real del Presupuesto General de la Nación.

## Anexo 1 - Introducción al PePE

La invitación es a que la ciudadanía conozca el PePE y, en un ejercicio de veeduría, pueda realizar a través de la **página web** del Observatorio Fiscal de la Javeriana, en la sección **interactiva**.



Una vez ingresen, serán redireccionados a la **herramienta** (<https://ofiscal-pepe.streamlit.app/>) y en la página principal encontrarán el anterior menú.



En la sección **Histórico general** visualizarán las apropiaciones históricas del presupuesto de gastos entre 2013 - 2024 a precios constantes y su respectiva distribución por tipo de gasto. Las cifras están en miles de millones de pesos.

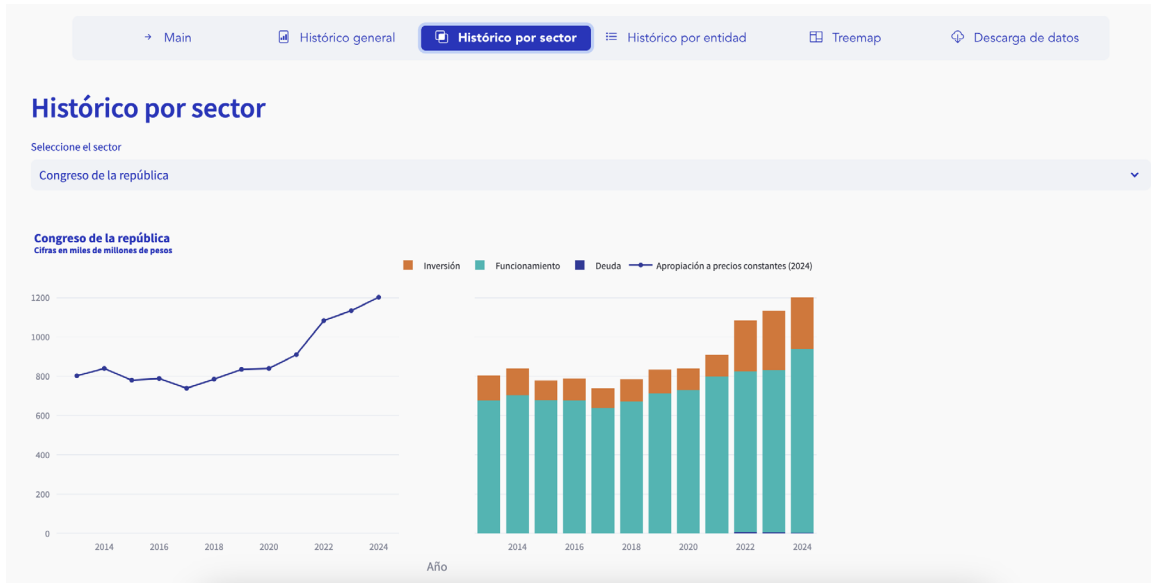

En la sección **Histórico por sector** encontrarán un menú desplegable en el que se podrá consultar las apropiaciones históricas del presupuesto de gastos entre 2013 - 2024 a precios constantes de cada uno de los 35 sectores del PGN y su respectiva distribución por tipo de gasto, así como sus variaciones porcentuales históricas y anualizada.

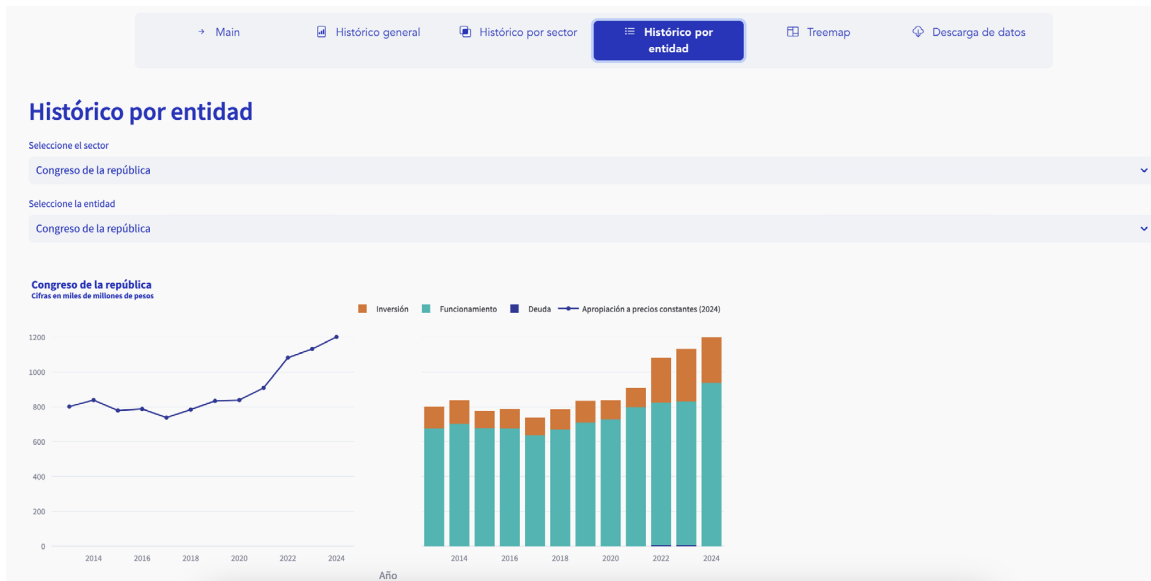

En la sección **Histórico por entidad** encontrarán dos menús desplegables. En el primero, se debe seleccionar el sector al que hace parte la entidad que se quiere consultar. En el segundo se debe seleccionar la entidad. En esta sección se podrá consultar las apropiaciones históricas del presupuesto de gastos entre 2013 - 2024 a precios constantes de cada una



de las 162 entidades del orden nacional del PGN y su respectiva distribución por tipo de gasto, así como sus variaciones porcentuales históricas y anualizadas.

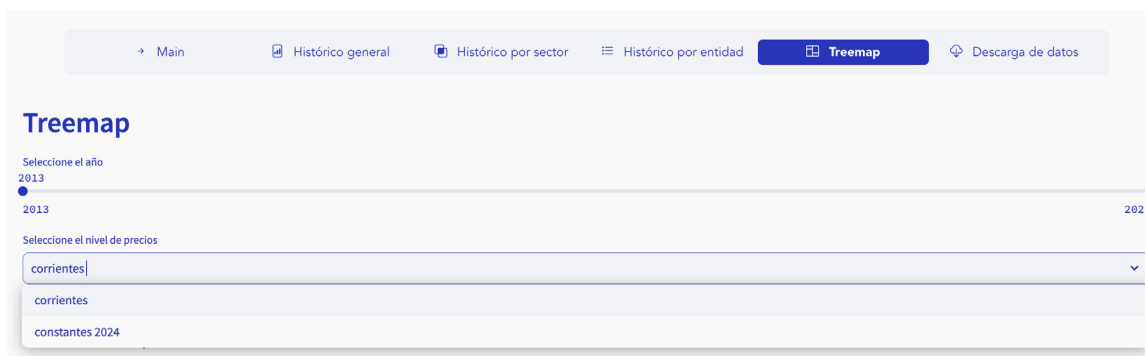

En la sección **Treemap** podrán visualizar una matriz de composición de las apropiaciones del presupuesto de gastos entre 2013 - 2024 a nivel de sectores y entidades del orden nacional para cada año. En el menú desplegable es posible elegir entre apropiaciones en precios corrientes o constantes.

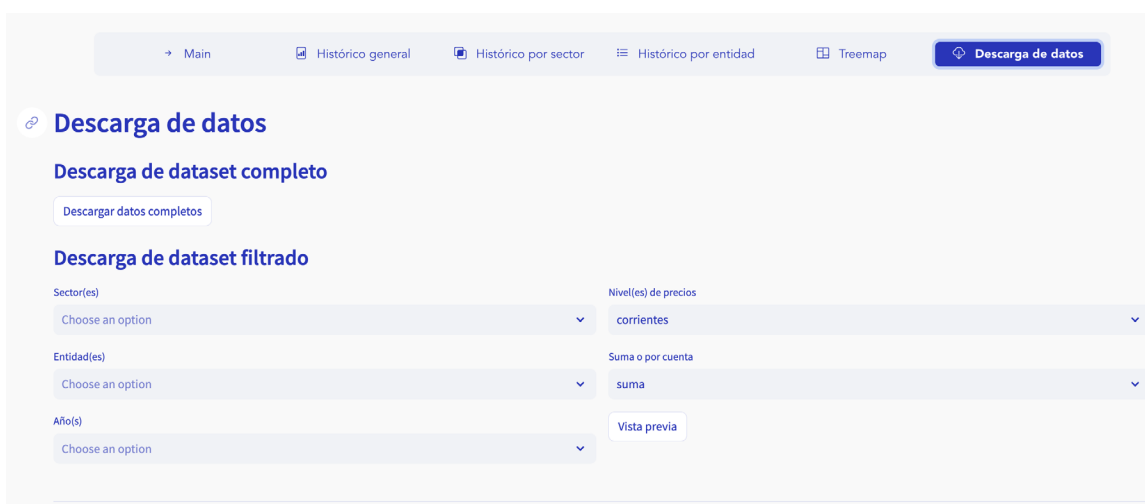

En la sección **Descarga de datos** está disponible para descarga pública de los datos en formato Excel o csv. El dataset puede ser descargado por completo o por secciones aplicando los filtros para cada caso.

Finalmente, en el Anexo 2 se presenta la lista de sectores, junto con las entidades que lo conforman.

## **Anexo 2 - Clasificación sectorial | Sector / Entidades**

### **1. Congreso de la República**

Congreso de la República

### **2. Presidencia de la República**

Presidencia de la República

Agencia Presidencial de Cooperación Internacional de Colombia

Unidad Nacional Para la Gestión del Riesgo de Desastres (UNGRD)

Agencia Nacional Inmobiliaria Virgilio Barco Vargas

Agencia de Renovación del Territorio (ART)

### **3. Planeación**

Departamento Administrativo Nacional de Planeación

Agencia Nacional de Contratación Pública - Colombia Compra Eficiente

Superintendencia de Servicios Públicos Domiciliarios

### **4. Información Estadística**

Departamento Administrativo Nacional de Estadística (DANE)

Fondo Rotatorio del DANE

Instituto Geográfico Agustín Codazzi - IGAC

### **5. Empleo Público**

Departamento Administrativo de la Función Pública

Escuela Superior de Administración Pública (ESAP)

Comisión Nacional del Servicio Civil

### **6. Relaciones Exteriores**

Ministerio de Relaciones Exteriores

Fondo Rotatorio del Ministerio de Relaciones Exteriores

Unidad Administrativa Especial Migración Colombia

## 7. **Justicia y el Derecho**

Ministerio de Justicia y del Derecho  
Superintendencia de Notariado y Registro  
Instituto Nacional Penitenciario y Carcelario - INPEC  
Unidad Administrativa Especial Agencia Nacional de Defensa Jurídica del Estado  
Unidad de Servicios Penitenciarios y Carcelarios - USPEC

## 8. **Hacienda**

Ministerio de Hacienda y Crédito Público  
Unidad Administrativa Especial Contaduría General De La Nación  
Superintendencia de Economía Solidaria  
Unidad Administrativa Especial Dirección de Impuestos y Aduanas Nacionales  
Unidad De Información y Análisis Financiero  
Superintendencia Financiera De Colombia  
Unidad Administrativa Especial de Gestión Pensional y Contribuciones de la  
Protección Social  
Fondo de Adaptación

## 9. **Deuda Pública**

Servicio de la Deuda Pública Nacional

## 10. **Defensa y Policía**

Ministerio de Defensa Nacional  
Caja de Retiro de las Fuerzas Militares  
Instituto Casas Fiscales del Ejercito  
Defensa Civil Colombiana, Guillermo León Valencia  
Club Militar de Oficiales  
Caja de Sueldos de Retiro de la Policía Nacional  
Fondo Rotatorio de la Policía  
Superintendencia de Vigilancia y Seguridad Privada  
Hospital Militar  
Agencia Logística de las Fuerzas Militares

Unidad Administrativa Especial de la Justicia Penal Militar y Policial  
Policía Nacional

#### **11. Agricultura y desarrollo rural**

Ministerio de Agricultura y Desarrollo Rural  
Instituto Colombiano Agropecuario (ICA)  
Autoridad Nacional de Acuicultura y Pesca - AUNAP  
Unidad Administrativa Especial de Gestión de Restitución de Tierras Despojadas  
Agencia Nacional de Tierras - ANT  
Agencia de Desarrollo Rural - ADR

#### **12. Salud y protección social**

Ministerio de Salud y Protección Social  
Instituto Nacional de Salud (INS)  
Superintendencia Nacional de Salud  
Instituto Nacional de Vigilancia de Medicamentos y Alimentos - Invima  
Fondo de Previsión Social del Congreso  
Fondo Pasivo Social de Ferrocarriles Nacionales de Colombia

#### **13. Minas y Energía**

Ministerio de Minas Y Energía  
Servicio Geológico Colombiano  
Unidad de Planeación Minero Energética - UPME  
Instituto de Planificación Y Promoción De Soluciones Energéticas Para las Zonas  
No Interconectadas  
Agencia Nacional de Hidrocarburos  
Agencia Nacional de Minería

#### **14. Educación**

Ministerio de Educación Nacional  
Escuela Tecnológica Instituto Técnico Central  
Instituto Nacional de Formación Técnica Profesional de San Andrés y Providencia  
Instituto Nacional de Formación Técnica Profesional de San Juan del Cesar

Instituto Tolimense de Formación Técnica Profesional  
Instituto Técnico Nacional de Comercio “Simón Rodríguez” de Cali  
Unidad Administrativa Especial de Alimentación Escolar  
Entes Autónomos Universitarios Estatales - Universidades Públicas

#### 15. **Tecnologías de la información y las comunicaciones**

Ministerio de Tecnologías de la Información y las Comunicaciones  
Fondo Único de Tecnologías de la Información y las Comunicaciones  
Unidad Administrativa Especial Comisión de Regulación de Comunicaciones  
Agencia Nacional del Espectro - ANE  
Computadores para Educar  
Corporación Agencia Nacional de Gobierno Digital - AND

#### 16. **Transporte**

Ministerio de Transporte  
Instituto Nacional de Vías  
Unidad Administrativa Especial de la Aeronáutica Civil  
Agencia Nacional de Infraestructura  
Unidad de Planeación del Sector de Infraestructura de Transporte  
Comisión de Regulación de Infraestructura y Transporte  
Agencia Nacional de Seguridad Vial  
Superintendencia de Puertos y Transporte

#### 17. **Organismos de control**

Procuraduría General de la Nación  
Defensoría del Pueblo  
Contraloría General de la República  
Fondo de Bienestar Social de la Contraloría General de la República  
Auditoría General de la República

#### 18. **Rama Judicial**

Rama Judicial

## 19. **Registraduría**

Registraduría Nacional del Estado Civil  
Fondo Rotatorio de la Registraduría  
Fondo Social de Vivienda de la Registraduría Nacional del Estado Civil  
Consejo Nacional Electoral

## 20. **Fiscalía**

Fiscalía General de la Nación  
Instituto Nacional de Medicina Legal y Ciencias Forenses  
Fondo Especial para la Administración de Bienes de la Fiscalía General de la Nación

## 21. **Ambiente y desarrollo sostenible**

Ministerio de Ambiente y Desarrollo Sostenible  
Instituto de Hidrología, Meteorología y Estudios Ambientales  
Fondo Nacional Ambiental  
Corporaciones para el desarrollo sostenible y corporaciones autónomas regionales

## 22. **Cultura, las artes y los saberes ancestrales**

Ministerio de Cultura  
Archivo General de la Nación  
Instituto Colombiano de Antropología e Historia  
Instituto Caro y Cuervo

## 23. **Comercio**

Ministerio de Comercio, Industria y Turismo  
Superintendencia de Sociedades  
Superintendencia de Industria y Comercio  
Unidad Administrativa Especial Junta Central Contadores  
Instituto Nacional de Metrología - INM

## 24. **Trabajo**

Ministerio del Trabajo

Servicio Nacional de Aprendizaje (SENA)  
Unidad Administrativa Especial de Organizaciones Solidarias  
Unidad Administrativa Especial del Servicio Público de Empleo

## 25. Interior

Ministerio del Interior  
Dirección Nacional de Derecho de Autor  
Corporación Nacional para la Reconstrucción de la Cuenca del Río Páez y Zonas Aledañas Nasa KiWe  
Unidad Nacional de Protección - UNP  
Dirección Nacional de Bomberos

## 26. Ciencia, Tecnología e Innovación

Ministerio de Ciencia, Tecnología e Innovación

## 27. Vivienda, Ciudad y Territorio

Ministerio de Vivienda, Ciudad y Territorio  
Fondo Nacional de Vivienda - Fonvivienda

## 28. Inclusión Social y Reconciliación

Departamento Administrativo para la Prosperidad Social  
Unidad de Atención y Reparación Integral a las Víctimas  
Centro de Memoria Histórica

## 29. Dirección Inteligencia

Departamento Administrativo Dirección Nacional de Inteligencia

## 30. Deporte y Recreación

Ministerio del Deporte

## 31. Sistema Integral de Verdad, Justicia, Reparación y No Repetición

Jurisdicción Especial para la Paz  
Unidad de Búsqueda de Personas Dadas por Desaparecidas - UBPD.

### 32. **Igualdad y Equidad**

Ministerio de Igualdad y Equidad

Instituto Colombiano de Bienestar Familiar (ICBF)

Instituto Nacional para Sordos (INSOR)

Instituto Nacional para Ciegos (INCI)



## Notas al final

- 1 Aprobadas mediante las Leyes 1593 de 2012 (diciembre 10), 1687 de 2013 (diciembre 11), 1737 de 2014 (diciembre 2), 1769 de 2015 (noviembre 24), 1815 de 2016 (diciembre 7), 1873 de 2017 (diciembre 20), 1940 de 2018 (noviembre 26), 2008 de 2019 (diciembre 27), 2063 de 2020 (noviembre 28), 2159 de 2021 (noviembre 12), 2276 de 2022 (noviembre 29), 2342 de 2023 (diciembre 15).
- 2 Ministerio de Hacienda y Crédito Público. Aspectos Generales del Proceso Presupuestal Colombiano. 2023. Pág 410.

El Observatorio Fiscal de la Pontificia Universidad Javeriana está dedicado a la veeduría ciudadana del gasto público y la tributación en Colombia. Su fin es democratizar la información sobre las finanzas públicas para promover el voto informado y el activismo civil.

---

El contenido de este documento está bajo una Licencia Creative Commons Atribución-Compartir Igual 4.0 Internacional.

**(CC BY - SA 4.0).**

Para ver una copia de esta licencia, visite:

» <http://creativecommons.org/licenses/by-sa/4.0/>

Las opiniones expresadas en este documento no representan necesariamente las de la Pontificia Universidad Javeriana.

**Si necesita citar este documento, hágalo de la siguiente manera:**

Observatorio Fiscal de la Pontificia Universidad Javeriana. (2024). Informe sobre Presupuesto en Perspectiva: ¿Cómo ha evolucionado el gasto público durante los últimos años?

Recuperado de <https://www.ofiscal.org/informes>

## → Nuestro equipo

### **Oliver Pardo**

Director general

### **Liliana Heredia Rodríguez**

Directora de tributación

### **Mauricio Salazar-Saenz**

Director de empleo y seguridad social

### **Ana María Sánchez**

Directora de comunicaciones

### **Daniel Duque**

Asesor en ciencia de datos

### **Angélica Nieto Riveros**

Analista de política fiscal

### **Angélica Vargas**

Analista financiera y tributaria  
Asistente de dirección

### **William Reyes**

Asesor en finanzas públicas

### **Sylvana Blanco Estrada**

Diseñadora gráfica

### **Gabriel Millan**

Analista de empleo y tributación

### **Natalia Andrea Ramírez**

Analista de datos

### **Carlos Ortíz**

Analista de datos

### **Lucía Salamanca Ruiz**

Investigadora

### **Andrés Garzón**

Interno del equipo de finanzas públicas

### **Juan Miguel Villa**

Miembro honorario

### **Sandra Rodríguez A.**

Especialista en economía de la salud



| VIGILADA MINEDUCACIÓN |

**Observatorio  
fiscal**  
de la Pontificia  
Universidad  
Javeriana